

広報 生きかいかい

6
2021

令和3年
No.648



令和3年度 第40回

夏まつり

喜界町

8/8(日)

- フネインカー競漕
湾漁港内
- 地域女性団体連絡協議会総踊り
- 八月踊り
- 園芸・歌謡ショー
- 花火大会
湾港緑地公園

8/7(土)

- 相撲大会
- みこしパレード
- 綱引き大会
- 踊りパレード
- 空港通り(サバニ〜吉川おみやげ)
- 歩行者天国
空港通り(サバニ〜吉川おみやげ)

コロナウイルスなどの関係で予定を変更することもあります。

開催に向け、みんなで感染対策など頑張りましょう!!

島を離れていても
応援できる！

喜界島
KIKAI ISLAND

喜界町 ふるさと納税

寄付金は島の
小中高校生の入学
祝金事業としても
使われます！

ふるさと納税とは？

故郷や応援したい自治体に寄付ができる制度です。
寄付をすると所得税の還付・住民税の控除が受けられます。
また、ご自身で寄付金の使い道が指定でき、寄付のお礼として喜界町の特産品を受け取ることができます。

- 喜界島に関する事業
● 環境の保全
● 振興
● 子供の就学
● 児童福祉
● 母子保健
● 指定せず幅広い分野の財源として活用

選べる寄付の使い道

寄付の方法



ふるさと納税 **Rakuten** さとふる ふるなび

喜界町 各サイトで「喜界町」と検索

スマートフォン・パソコンでの操作が苦手な方は喜界町役場企画観光課までお気軽にお電話ください。

返礼品を選ぼう

他にも返礼品はたくさん！



17,000円

無加温栽培「完熟マンゴー」1Kg



4,000円

美しい喜界島を身近に感じて！

喜界島ポストカード
はがきサイズ6枚



10,000円

喜界島が誇る2酒造蔵の代表銘柄

黒糖焼酎一升瓶2本セット
(朝日・しまっゅ伝蔵)



10,000円

「青汁」長命草カプセル
(280mg × 150粒)



10,000円

活きたまま瞬間真空冷凍！簡単調理！

活き冷凍車海老 300g
(8~15尾程度)



8,000円

島仕込みクラフトコーラシロップ
「TOBA TOBA COLA」310g

14種のスパイスと島みかんを使った無添加コーラ



17,000円

料理やコーヒー、お菓子づくりなどに

島ザラメ20kg (1袋)
喜界島産・粗糖



5,000円

香り、香ばしさ、味、どれも一級品！

純国産100%白ごま3点セット
(いりごま・すりごま・ごま塩)

お問い合わせ 喜界町役場 企画観光課 ☎0997-65-3683 〒891-6292 鹿児島県大島郡喜界町湾1746

✉ furusato@town.kikai.lg.jp

Instagram やってます
@kikai_kikaku_furusato

農業振興課から」
「カボチャを栽培して
儲かる農業しませんか？」

本町では、園芸重点品目の一つにカボチャを定めており、栽培する農家の支援を行っております。
 全国的にカボチャの栽培面積が減少傾向の中、本町は年々増加しており、春カボチャについては、県内で4番目の産地にまで拡大しています。

また、生産者は秋カボチャと春カボチャを合わせて95名が栽培しており、新規栽培者も年々増えてきています。
 カボチャの特徴としては、収穫後も日持ちするため、悪天候により船が欠

	他の地域からの出荷時期	喜界島の出荷時期
秋カボチャ	10月～12月北海道、鹿児島本土産 1月～2月奄美大島、鹿児島本土産 3月～4月沖縄県産	1月～2月
春カボチャ	3月～4月沖縄県産 5月奄美大島、鹿児島本土産 6月鹿児島本土産	5月

※鹿児島本土産はハウス栽培



J A 野菜集出荷所にて品種、重さごとに分別している様子



防風ネットと緑肥により風対策をしている畑。



上手なカボチャの栽培方法

どの作物にも共通することとは思いますが、大きくて美しいカボチャを栽培するポイントは「愛情を注ぐ」ことです。
 カボチャは、①風に弱い、②病気が入りやすい、③生長過程が早い、ということもあり、次のような対策をする必要があります。
 ①風対策としては、畑の周り、もしくは畦の間に防風ネットを設置したり、緑肥などを植えます。

航になっても出荷に大きな影響は受けにくい上に、本町で生産されるものは、他産地で出荷される時期の端境期に出荷することができることもあり、価格も安定しているところです。
 主な出荷先は、鹿児島本土や東京、名古屋であり、令和2年度の生産額は秋カボチャ・春カボチャ合わせて、約9,700万円と、大台の1億円まであと少しのところまできております。

②病気対策は、薬剤を散布します。
 ③生長過程が早いいため、毎日畑を確認することで、作業遅れ防止になります。
 最後に、果実が大きくなってきたら、そこでもう一時間。カボチャを新聞紙などで包んで日焼け対策をします。カボチャへも「美」を求めていくことで、品質向上、価格安定に繋がっていきます。



栽培管理が徹底できている優秀農家で、1反(10アール)の畑で約1.5トン、販売額にして60万円を超える農家もいらっしゃいます。

町では、カボチャ新規栽培者確保に向け、栽培資材の補助等を行っております。また、JAでも、JA出荷の新規栽培者へ種子の助成も行っておりますので、興味のある方は、営農支援センター(☎0997-6510692)へお問い合わせください。

みなさんも是非、カボ
チャを栽培して「儲かる
農業」しませんか？



キズなど確認して品質ごとに選別している様子

	H28	H29	H30	R01	R02
秋カボチャ	H28	H29	H30	R01	R02
栽培者戸数	50	48	37	40	41
栽培面積 (ha)	8.7	10.8	7.2	8.5	10.0
生産量 (t)	55.4	27.5	49.0	53.4	77.9
春カボチャ	H28	H29	H30	R01	R02
栽培者戸数	32	49	54	49	54
栽培面積 (ha)	9.7	15.2	19.0	18.9	22.8
生産量 (t)	96.6	150.8	197.6	180.2	221.3

本町のカボチャの近況 (左表)

町からのお知らせ

保健福祉課からのお知らせ1 「国民年金保険料の免除等申請」について

収入の減少や失業等により国民年金保険料の納付が困難なときは、申請により所得審査が行われ、保険料納付が免除（全部または一部）や猶予になる「**保険料免除・納付猶予制度**」があります。

未納のままにしていると、**将来の年金受給資格が確保できないだけでなく、万一、障害や死亡といった不慮の事態が発生したとき、障害基礎年金や遺族基礎年金が受けられない場合があります。**納付が困難だからとそのままにせず、**必ず免除等申請の手続きを行ってください。**

●令和3年度の免除等申請は、7月1日から受付開始

- ・継続免除等（全額免除と納付猶予）が承認されなかった場合は、7月末までに年金機構から通知がありますので、新規申請が必要です。
 - ・前年度の承認が、一部免除・失業や天災被害等の理由による場合は、年度毎の申請が必要です。
 - ・申請対象期間は7月～翌年6月まで。過去の期間は2年1カ月を遡って申請できます。
 - ・将来受け取る老齢基礎年金は、免除承認期間分は減額され、猶予承認期間分は受給額の計算には反映されません。（年金受給資格期間には反映される）
 - ・免除や猶予の承認期間は、10年以内であれば追納が可能です。（将来の受給年金を増額できる）
- ※20歳以上の学生さんは「学生納付特例制度」があります。（在学証明書原本または学生証写しが必要）

※障害年金（2級以上）や生活保護受給の方は「法定免除制度」があります。

※新型コロナウイルス感染症の影響による減収を理由とした免除申請もできますので、年金窓口でご相談ください。

●問い合わせ

保健福祉課国民年金係 ☎ 65 - 3685
奄美大島年金事務所 ☎ 52 - 4341

保健福祉課からのお知らせ2 「お口元気歯ッピー健診」について

鹿児島県後期高齢者医療広域連合では、今年度に76歳及び80歳の誕生日を迎えられる後期高齢者医療の被保険者を対象に、口腔健診（お口元気歯ッピー健診）を実施します。

高齢期になりますと、むせこんだり、のどにつかえたりすることが多く、これが原因で誤嚥性肺炎を起こすことがあります。この健診は、「歯」だけでなく、「お口の機能」も含めて検査しますので、義歯（入れ歯など）を使用中の方も受診いただけます。

対象者には、6月1日以降に到着するように受診券（オレンジ封筒）をお送りしています。あらかじめ県内の歯科医療機関へ問い合わせ、予約の上、ご受診ください。

【健診期間】 令和3年6月1日（火）～
令和4年1月31日（月）

【健診料】 無料

【対象者】 今年度76歳のお誕生日を迎える方（昭和20年4月1日～昭和21年3月31日生まれの被保険者）
今年度80歳のお誕生日を迎える方（昭和16年4月1日～昭和17年3月31日生まれの被保険者）

【協力機関】 大山グランド歯科（湾）
林歯科医院（湾）
ファミリー歯科医院（赤連）

【注意事項】 新型コロナウイルスの感染拡大が続いていることから、体調を第一に考え、無理のない範囲で受診してください。

【問い合わせ先】 鹿児島県後期高齢者医療広域連合 業務課 保健事業班
☎ 099 - 206 - 1329



久保けんお ～ vol. 6 ふるさとのわらべうたを愛して～

生誕 100 年・没後 30 年 記念特集

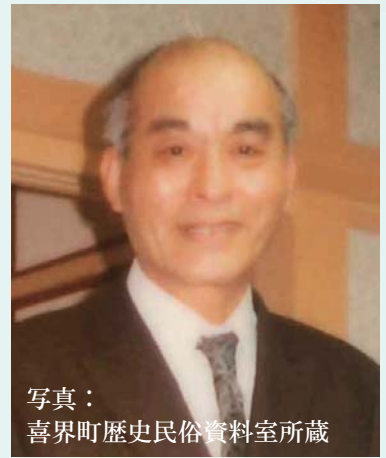

写真：喜界町歴史民俗資料室所蔵

久保けんお (本名：久保賢男)

1921 (大正 10) 年生まれ、1991 (平成 3) 年没。70 歳。喜界島荒木集落出身の民謡研究者。鹿児島県を中心に、九州各地の民謡採集と、その保存・継承活動に生涯をかけた。主な著書に「南日本わらべうた風土記」などがある。

喜界島出身の民謡研究者「久保けんお」特集 6 月号では、先月に引き続き、けんおと「わらべ唄」の関係についてご紹介します。

久保けんおは、在野の民謡研究者であるとともに、学校の音楽の先生でもありました。子どもたちの世界から生まれた「わらべ唄」を「心のふるさと」であると考えていたけんおは、その研究を深めるとともに、教師として、自らの授業でわらべ唄を積極的に活用しました。

けんおは、子どもたちの学習は、自分の身近なところから始めるべきものと考えていました。たとえば、理科なら身近な草花の観察から、数学なら生活の中の計算から、図画ならいたずら描きの段階から……といった具合です。ところが音楽は、

学校に入学すると同時に、西洋音階から習い始めるため、子どもたちの心の中にあつたわらべ唄は、シャットアウトされてしまいます。慣れない西洋音楽から導入されることで、そのレベルの違いに子どもたちは学ぶ意欲を失ってしまい、ついには音楽嫌い、楽譜恐怖症、自称音痴^{おんち}という大人を作りあげてしまうのだとけんおは説明しています。

そこでけんおは、自らの音楽教育の土台として、わらべ唄を取り入れました。地元に残るわらべ唄を楽譜におこし、それを子どもたちが楽しく合唱できるようにアレンジする編曲作業に、情熱を注いだのです。また、「わらべうたのほん」などの教本を次々に作成し、子どもたちが地元に残る豊かな音楽に触れることが

できるようにと、力を尽くしました。こうしたけんおの思いは、当初理解されず、最初の赴任地である種子島の学校では、わらべ唄を取り扱うと、役人に「国定教科書以外の歌を教室で取り扱ってはいけない、お前のやっていることは逸脱行為^{いっだつこうい}、国賊^{こくぞく}だ」と言われ、教師をクビになりました。けたそうです。その後、こうした教育のあり方も見直され、民謡全体に対する社会の意識も「郷土の文化財産」として変化していきました。

民謡研究だけでなく、わらべ唄を通して、子どもたちを情緒豊かに育むことにも情熱をかけた久保けんお。彼の残した多くの仕事からは、ふるさとの未来を担っていく子どもたちに対する尽きない愛情を、ひしひしと感ずることができます。

【参考文献】

- 久保けんお著『南日本わらべうた風土記』音楽之友社、一九六四
- 久保けんお著『野の唄鳥謡わらべ唄』久保けんおさんを励ます会編、一九九二



久保けんおの著作
教本『わらべうたのほん』
(喜界町歴史民俗資料室所蔵)

わらべ唄……
わらべ唄……
シャボン玉の夢の
なんという
いじらしさ
それが
こわれやすいと
いうのなら
なおさらのこと、私は
できるだけ たくさん
空にとばせてやりたい
できるだけ たくさん
絵にかいて おきたい
けんお

『南日本わらべうた風土記』より



《第24回 喜界島ゆかりの著作物の紹介》

喜界島ゆかりの方がこれまで本の出版をされています。島ゆかりの作品を新・旧問わず紹介していきたいと思います。

歌集『くろごもり』 美代 イシ著 2010年5月 有限会社 ジャプラン

「才なきを省みずして 短歌の門たたかんとする 身の恥ずかしき」

昭和58年、町の公民館講座をきっかけに短歌を詠み始め、その後、黎明短歌会に入会しています。継続は力なり。彼女の生きた証として歌集「くろごもり」は、誕生しました。

喜界島で生まれ育ち、戦争で夫を亡くし、自らも両足を被弾している著者は、大島紬一筋に、伝統織の再現に尽力し、平成7年(1995年)本場奄美大島紬グランプリを受賞しました。

それが、この歌集の表紙を飾っている「有馬柄」です。彼女の歌は彼女がこれまで真摯に生きてきた証そのものです。たった31音という限られた文字に込められた著者の思いにぜひ、触れてみて下さい。

(蛇足ながら、南日本新聞に掲載されていた「かごしま愛の言の葉 2020」の2020.2.19 島ムニ しまゆみた <401> に著者の記事が掲載されています。)

『かごしま 愛の言の葉 2020』山下 久代著 2021.3. ジャプラン 発行



7月の休館日

7/1 (木) 第一木曜日
5 (月)・12 (月)
19 (月)・26 (月)



たなばたおはなし会

日時 7月3日(土) 14:00～
場所 きかいちょう としょかん



これで、
今年の自由研究は安心?



図書館はあなたのお役に立ちます。

喜界町図書館 〒891-6201 鹿児島県大島郡喜界町樋口前 30 番地

電話番号 (0997) 65-0962 Fax (0997) 65-2523 Email : info@kikai-lib.jp



**ひまわり第一保育園
運動会 (5月15日)**



**ひまわり第二保育園
運動会 (5月29日)**



サンゴ通信

No. 37

喜界島サンゴ礁
科学研究所

喜界島サンゴ図鑑

第2回調査を行いました！

「喜界島サンゴ図鑑」プロジェクトは喜界島でサンゴ礁生態系の【今】を常に記録し続け、100年間の歴史を記録する100年がかりのプロジェクトです。これまで、クラウドファンディングを通して多くの方に応援いただいております。

現在、サンゴ礁生態系は海水温上昇や海洋酸性化など様々な危機に直面しています。最近の研究では、地球温暖化で日本沿岸に生息するサンゴの種数は激

変し、多くの種の生息域が北上していることがわかってきました。

その中で喜界島は亜熱帯域と温帯域の気候の境界に位置しており、変わりゆくサンゴ生態系を捉える最前線にあります。

その気候の境界に位置している喜界島で、研究者や学生により、その時代のサンゴ礁生態系を記録し続けることで、サンゴ礁生態系で起こっている変化を捉え、「今」を100年後に残します。

5月10日から14日に宮崎大学の深見裕伸先生、国立環境研究所の北野裕子先生、かごしま水族館の藤井琢磨先生が来島され、ハワイビーチを中心に第2回調査を行いました。昨年2月の第1回調査（14科48属130種が発見）からさらに今回は、新たに約20種を確認しました。

第1回目の調査結果は「喜界島の有藻性サンゴ類」で生きているサンゴを見分けよう「フィールド図鑑（WEB版）」に掲載しています。こちらは弊社ホームページよりご覧いただけます。今後出版に向けて骨格写真の撮影や編集を進めていきます。喜界島サンゴ図鑑第2版もご期待ください！



サイエンスキャンプ2021 開催計画遂行中！

「サンゴでできた喜界島を活かして、将来の科学者の卵を生み出したい！」という思いから、全国の小中学生を対象にサイエンスキャンプを開催してきました。

昨年は新型コロナウイルス感染拡大の影響を受けて、サンゴ塾生とそのご家族限定でフィールドワークを開催しました。

今年こそはまた全国の皆さんと喜界島でお会いしたい！という気持ちから新型コロナウイルス対策を入念に講じながら開催できないか検討しています。

さらに今年はサイエンスキャンプを起点として通年で講義やフィールドワークを受講できるコースも設立する予定です。

サイエンスキャンプでは、サンゴ礁を研究している全国各地の大学の先生を講師とし、喜界島でサンゴ礁研究を一緒におこなうプログラムを計画しております。

今後開催日時や開催方法を決定し、6月中旬に参加者募集を開始する予定です。喜界島の皆様の参加もお待ちしております！

■開催日時（*予定）

ジュニアコース：2021年8月5日～9日

アドバンスドコース：2021年8月5日～16日

☆6月中旬から参加者募集を開始する予定です。

■対象者

ジュニアコース：小学5年生～中学3年生

アドバンスドコース：高校生



サイエンスキャンプの詳細や募集開始など最新のお知らせは弊所ホームページをご覧ください！

おひさかニュース

すこやかセンター (☎65-3522)

健康きかい21

《喜界町の目指す姿》

心豊かに健康で安心して

暮らせる喜界町

～支え支えられ

元気で長生き～

6月は「食育月間」です

毎年6月を「食育月間」、毎月19日を「食育の日」としています。新生活が落ち着いたこの時期に設定されています。

「食育」とは、正しい食の知識や食事を選択する力を養い、栄養を通じて健やかな心身と豊かな人間性を育むことです。食を食べることは、生涯に渡って続く基本的な営みです。子どもはもちろん、大人になっても「食育」は大切です。

レシピ紹介

今回は、「食育月間」、「食育の日」にちなんで、野菜レシピをご紹介します。このレシピは不足しがちな野菜をあと一品多く摂ってもらいたいという想いで作られたものです。ぜひ活用してみてください。

★ピーマンと

こんにやくのきんぴら

(材料4人分)

ピーマン・・・5個

こんにやく・・・140g

えのき・・・1袋

ごま油・・・小さじ2

白ごま・・・小さじ2

しょうゆ・・・大さじ1と少々

砂糖・・・大さじ1

酒・・・大さじ2

みりん・・・大さじ1

(作り方)

① ピーマンとこんにやくは5mm幅の千切りにし、エノキは4cmに切る。

② えのきとこんにやくをごま油で炒め、調味料を入れてさらに炒める。

③ 煮汁が半分程度になったらピーマンを加え、しんなりするまで炒める。

④ 最後に白ごまをふりかける。

※お弁当のおかずにもぴったりです！



6月4日～10日は 歯と口の健康週間

喜界町の乳幼児の虫歯有病率は県内でも高く、1歳半からすでに県の2倍以上の有病率です。2歳から3歳にかけて、さらに有病率が上がり、3歳では10人に4人は虫歯をもっていること。令和元年度は、1歳半、3歳ともに喜界町の1人当たりの保有する虫歯の本数は鹿児島県内ワースト3位という結果に…。

健診名	虫歯有病率		
	県	喜界町	
	R1	R2	R1
1歳半	1.28%	4%	8%
2歳		7.5%	4.3%
2歳半		17%	19.3%
3歳	18.4%	40%	36.3%

保育園でフッ化物洗口を行っています



喜界町では、乳幼児健診や歯科健診でフッ化物物の塗布を行っていますが、令和元年度からは保育所の協力を得て、保育所の年長児の希望者にフッ化物洗口を始めました。

昼食後やおやつ後に、歯磨き

をしてから、1日1回フッ化物物が入った液でうがいをします。うがいの後、30分は飲食ができませんが、フッ化物物は、歯を強くし、虫歯がでにくい環境をつくる効果があります。フッ化物は、濃度を守れば体に害はありません。低年齢児(1～3歳)へのご家庭でのフッ化物物の利用も効果的です。うがいができない子どもには、スプレー・泡タイプがお勧めです。集団での予防、ご家庭での日々のケア、歯科の定期受診で、虫歯を予防していきたいですね！

3歳児健診で虫歯がなかったお友だちを紹介します



加治佐 恵麻ちゃん



乾 孝太郎くん



岩下 葉央奈ちゃん



榮 姫良里ちゃん



恵 元稀くん



西野 琴音ちゃん



吉行 真裕花ちゃん



徳 莉央ちゃん



教育委員会の

まど

公民館講座始まる

昨年度の公民館講座は、新型コロナウイルス感染症拡大の影響を受け、開講式の中止や講座の中断を余儀なくされました。

今年度は、徹底した感染防止対策の下で開講式を行い、18の公民館講座を5月からスタートすることができました。

受講生は、「昨年は、新型コロナウイルスの影響で講座が中断したり、生涯学習フェスタが中止になったり、残念な一年だったが、今年は無事に開講することが出来て良かった。生涯学習フェスタがある12月まで頑張っていきたい」と話していました。

また、今年度は、体操や八月踊り、シマゆみた等の14の地域講座がそれぞれ集落公民館等で開催されています。

定員に満たない教室は途中からの参加も受け付けておりますので、多くの皆様のご参加をお待ちしています。

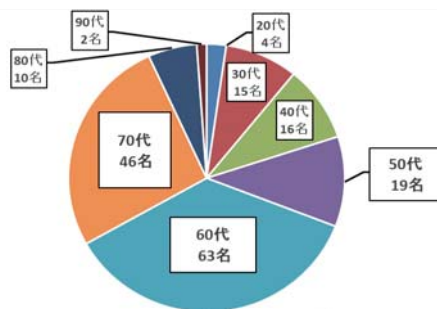

令和3年度公民館講座年代別受講生数



茶道教室（左）とペイント・クラフト教室（右）の様子

令和3年度「やる気塾」を開設します。

5月22日（土）に令和3年度やる気塾開講式を行いました。今年度は小学生40名、中学生6名の申込がありました。本年度も家庭学習のサポートを中心に、子どもたちの思考力・判断力・表現力を伸ばしていくための取組や理科実験教室、火起こし体験などの体験活動を行います。また、本年度から、各小中学校に1人1台タブレット端末が整備されたことに伴い、やる気塾においてもタブレット端末を活用した活動も充実させていきます。

開講式後の活動では、タブレット端末を用いた活動を行いました。「キーボーイ島」や「スクラッチ」というアプリケーションを使ってタイピングの練習をしたり、指示を出してアニメーションを動かしたりしました。子ども達のタブレット端末を用いた活動への興味・関心は非常に高く、操作等についてもすぐに覚え、自分たちで工夫する姿が見られました。やる気塾終了後には、「キーボードの練習をやればやるほど上手になっていくのが楽しい。」「コンピュータを使って指示を出して自分の思い通りにアニメーションが動いた時には、とてもうれしかった。また、やりたい。」といった感想を聞くことができました。



すでに申込は始まっていますが、途中からの参加も大歓迎です。各学校の担任の先生か教頭先生に申し出てください。

たくさんの子どもたちが考え、発見する喜びを味わって欲しいと思います。

なお、やる気塾開催日には、子ども達同士の席の間隔の確保やアルコール消毒などの新型コロナウイルス感染症対策を徹底します。御家庭でも子ども達がやる気塾に出かける前に、左記のことに留意してください。

- 家を出る前に検温や健康観察を行い、風邪の症状等が見られる場合には、自宅で休養させてください。
- マスクを着用させてください。
- 水筒を持参させてください。

ゴールデンウィークの連休中に、レクリエーションを実施した集落がありましたので、写真で紹介いたします。



手久津久 (5月3日)



上嘉鉄西 (5月3日)



志戸桶 (5月4日)



浄化槽を設置している方へ 浄化槽の法定検査は義務です！

浄化槽は「保守点検」、「清掃」、「法定検査」という維持管理が適正に行われることによって、私たちの生活から排出された汚水を浄化し、きれいな水にして流すことができる装置です。

法定検査は、保守点検、清掃とは別に、毎年1回の検査が義務付けられています。
※法定検査は県知事の指定を受けた（公財）鹿児島県環境保全協会が行います。

○定期検査（浄化槽法第11条）

浄化槽の保守点検及び清掃が適正に行われているか、また適正に使用され浄化槽の機能が正常に維持されているかを検査し、併せて浄化槽から放流される水が基準以下のきれいな水になっているか、処理水を持ち帰り詳しい水質検査（BOD）を実施します。不適事項があれば、行政及び関係者が状況を把握するとともに早期にそれを是正することを目的にしています。



○10人槽以下の定期検査は効率化による検査を実施しています。

鹿児島県では、国が定める浄化槽ガイドライン検査から、検査内容を効率化した検査方法を実施しています。4年に1回の検査員による検査と4年に3回の採水員による検査を組み合わせ実施します。国の指導で、他県と同様に毎年検査することになりますが、1回あたりの検査手数料は引き下げられます。

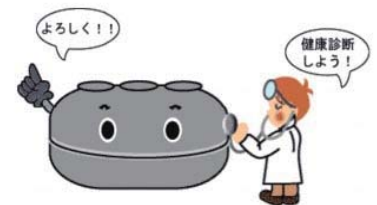

検査手数料（5～10人槽）

合併処理浄化槽	単独処理浄化槽	検査頻度
基本検査（ガイドライン検査） 5,000円	ガイドライン検査 4,000円	4年に1回
採水員検査 3,000円	採水員検査 3,000円	4年に3回 (当面は4年に1回)

※日程については、事前に（公財）鹿児島県環境保全協会からハガキでお知らせいたします。

※検査結果は、役場等の関係機関に報告され、必要に応じて指導が行われます。なお、この検査を受けない場合は行政指導の対象となります。

【問い合わせ先】

○鹿児島県知事指定検査機関
（公財）鹿児島県環境保全協会
TEL 099-296-9000
<http://www.kagoshima-kankyou.or.jp/>

○鹿児島県生活排水対策室
TEL 099-286-3685
○喜界町まちづくり課下水道係
TEL 0997-65-3691

避難準備情報等名称が変わります。

災害が発生、または発生するおそれがある場合に発令する避難準備情報等について、5月20日から下記のとおり変更されます。配布済みのハザードマップなどについては下記のとおり読み替えをお願いします。

台風・大雨のシーズンを迎えます。気象情報を活用して、早めの安全対策をお願いします。

	住民が取るべき行動	行動を促す情報	(参考) 変更前
5	命の危険直ちに安全確保	緊急安全確保	災害発生情報 (発生を確認した時に発令) ・避難指示(緊急) ・避難勧告 避難準備・高齢者等避難開始
〈警戒レベル4までに必ず避難!〉			
4	危険な場所から全員避難	避難指示	
3	危険な場所から高齢者等は避難	高齢者等避難	

○台風や集中豪雨の備えについて

7～10月にかけては、台風接近や集中豪雨による建物被害・浸水害等が起こる可能性があります。気象情報等で、ある程度は発生や経過を予測することができますので、早め早めに事前の備えを行い、被害の拡大を防ぎましょう。

○避難情報

・鹿児島県河川砂防情報システム

降水量、土砂災害危険指標、潮位などの情報を提供しています。

・雨量情報テレホンサービス

町の雨量情報が知りたい場合(099-214-7075)

・避難所情報、防災無線放送内容確認、災害情報(道路通行規制情報等)

役場総務課・まちづくり課

※上記のことについては、防災マップや町ホームページに詳しく掲載されていますので、危険な「範囲」をチェックし、安全な場所(避難所・親戚や友人宅等・状況により自宅や車中)を確認しましょう。

○避難所運営(災害時には、危険な場所にいる人は避難することが原則)

避難所における感染症対策として、3つの密(密閉空間・密集場所・密接場面)を避け、「濃厚接触者」を減らすという観点から、 $3.5 \text{ m}^2/\text{人}$ ×社会的距離(2 m)を確保するため、受入れ人員を大幅に少なくする事が想定されます。



ひなん
「避難」って
何すれば
いいの？

小中学校や公民館に行くことだけが避難ではありません。
「避難」とは「難」を「避」けること。
下の4つの行動があります。



行政が指定した避難場所 への立退き避難

自ら携行するもの

- ・マスク
- ・消毒液
- ・体温計
- ・スリッパ 等



安全な親戚・知人宅 への立退き避難

普段から災害時に避難
することを相談して
おきましょう。

※ハザードマップで安全か
どうかを確認しましょう。



普段から
どう行動するか
決めておき
ましょう

安全なホテル・旅館 への立退き避難

通常の宿泊料が必要
です。事前に予約・
確認しましょう。

※ハザードマップで安全か
どうかを確認しましょう。

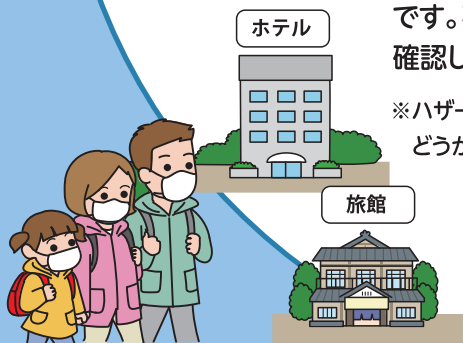

屋内安全確保

ハザードマップで以下の
「3つの条件」を確認し
自宅にいても大丈夫かを
確認することが必要です。

想定最大浸水深

※土砂災害の危険がある
区域では立退き避難が
原則です。

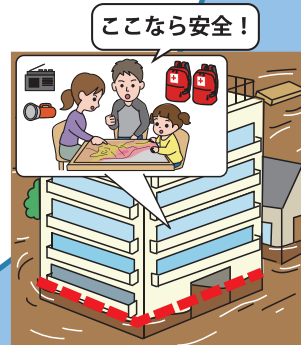

○災害被災関係

- ・住家災害見舞金（問い合わせ先：町民税務課）
自然災害により現に居住している住家が全壊、流出又は埋没した世帯の世帯主に見舞金を支給する。
- ・災害援護資金（問い合わせ先：町民税務課）
自然災害により被害を受けた世帯の世帯主に対し、生活の立て直しのための資金の貸付を行う。
- ・罹災証明書（問い合わせ先：総務課）
災害による住家及び非住家（以下「住家等」という。）の被害について、その事実を町が確認することができる場合に限り、住家等の被害の程度について証明する。

問い合わせ先 役場総務課 防災財産チーム ☎ 65 - 1111



WARNING



無資格電気工事は大変危険です！

自宅内のコンセント取替えや電線の敷設は簡単にできると思っていますか？

コンセントの取替えや壁などへの電線の取り付け、電線同士の接続などの電気工事を行うには、電気工事士の資格が必要です（電気工事士法第3条。無資格工事の場合、懲役又は罰金を処せられることがあります。）。

資格を持たない者による電気工事は、不良工事に伴う漏電等による火災、感電の他、周辺への波及災害を引き起こす恐れがあり、大変危険です。

屋内配線工事、埋込型コンセントや壁スイッチ、引掛シーリング等の交換・取付の電気工事は、最寄りの電気工事店・電気工事士に依頼して下さい。



販売店の皆様へ

近年、インターネット上の情報等を参考に、電気工事士の資格を持たない消費者等が、自宅の電気工事を行っている事例が報告されています。

資格を持たない消費者等による作業は、電気工事の欠陥に伴う漏電火災、感電の他、周辺への波及災害を引き起こす恐れがあります。

下記に類する電気用品の販売にあたっては、「電気工事士の資格が必要ですが、大丈夫でしょうか？」等のお声がけをお願いいたします。



埋込コンセント



壁スイッチ



引掛ローゼット
(シーリング)



ブレーカー



絶縁電線
(VVFケーブル等)

問合せ先: 経済産業省産業保安グループ
電力安全課 03-3501-1742

有料広告

正社員・パート職員募集



<http://johsei.org/>
<http://oasiscare.jp/>

Facebook開設中！！



〈募集要項〉
 処遇改善加算+特定処遇改善加算（2020年度実績変動あり）+夜勤手当含む

①介護職員

デイ 正：16万円（ヘルパー2級）～18.1万円
 パ：時給 830円～870円 ※別途特定処遇改善加算
 入所 正：19.2万円（ヘルパー2級）～26万円
 パ：時給 830円～870円 ※別途特定処遇改善加算
 （無資格者も応募可、別途給与規程によります）

②看護職員

正：19.8万円～28.5万円
 パ：時給 990円～1,500円 ※別途特定処遇改善加算

③施設長補佐 23.1万円～25.3万円

〈就業時間〉

- ①デイ / 8:30～17:30
 入所 / 7:00～16:00 10:00～19:00
 13:00～22:00 22:00～7:00
- ②8:30～17:30 10:30～19:30
- ③8:30～17:30

社会保険については労働時間や日数などの条件を満たした場合加入します



〈待遇・福利厚生〉

昇給制度（年1回）/賞与（年2回）/資格取得支援制度/
 合同研修など教育充実/キャリアパス制度/退職金制度/
 制服貸与/オンコール手当/家族手当

まずはお問い合わせください

TEL.0997-65-0294

社会福祉法人城西福社会

特別養護老人ホームオアシスケア喜界 住所：喜界町赤連69番

海上保安学校

～令和4年4月入校～

受付期間

【インターネット】

令和3年
 7月20日（火）～7月29日（木）



海上保安学校受験案内

海上保安大学校

～令和4年4月入校～

受付期間

【インターネット】

令和3年
 8月26日（木）～9月6日（月）



海上保安大学校受験案内

〒894-0063 奄美市名瀬入船町22-1
 奄美海上保安部 管理課 ☎0997（52）5811

海上保安官募集

海上保安大学校
 ～幹部海上保安官を養成～
前任用前職（大卒程度対象）

海上保安学校
 ～プロフェッショナルを養成～
受験可能年齢枠大（高卒後12年未満）

海上保安部 採用 検索

採用試験情報、SNSなど受験生の知りたいを充実したコンテンツでサポート



使い忘れて
いませんか？

**Go To Eat
キャンペーン食事券
使用期限もうすぐ！**

令和3年

6月30日 水
まで！

登録店舗のみなさまへ
最終換金日は7月9日（金）です。
換金忘れのないようにお願いします。

喜界町商工会 0997-65-0169

農林水産省 植物防疫所からののお知らせ

病害虫のまん延防止にご協力をお願いします

移動規制の対象地域から以下の持ち出せないものが届いた場合には、植物防疫所にご連絡をお願いします。

沖縄県、奄美群島、トカラ列島、小笠原諸島にはサツマイモなどに被害を与える害虫が、また、沖縄県、徳之島、沖永良部島、与論島にはカンキツ類などに被害を与える病気が発生しています。

これらの病害虫のまん延を防止するため、一部の植物など（以下の表）は、植物防疫法により対象地域からの持ち出しが規制されています。違反すると罰せられることがありますので、ご注意ください。

移動規制の対象地域	持ち出せないもの	
	植物の例	病害虫
沖縄県全域※1	サツマイモ（紅イモなど）、エンサイ（空心菜・ウンチューバー）、アサガオ、グンバイヒルガオ、モミジバヒルガオ、オオバハマアサガオ※6などの生茎葉、地下部	アリモドキゾウムシ イモゾウムシ サツマイモノメイガ アフリカマイマイ※2
	カンキツ類※3、ゲッキツ、オオバゲッキツ（カレーリーフ）、イチジク※6、サルカケミカン ワンピ など生植物※4	カンキツグリーンング病菌 ミカンキジラミ
奄美群島 トカラ列島※5 小笠原諸島※5	サツマイモ（紅イモなど）、エンサイ（空心菜・ウンチューバー）、アサガオ、グンバイヒルガオ、モミジバヒルガオ、オオバハマアサガオ※6などの生茎葉、地下部	アリモドキゾウムシ イモゾウムシ サツマイモノメイガ アフリカマイマイ※2
奄美群島の一部 〔徳之島 沖永良部島 与論島〕	カンキツ類※3、ゲッキツ、オオバゲッキツ（カレーリーフ）、イチジク※6、サルカケミカン ワンピ など生植物※4	カンキツグリーンング病菌 ミカンキジラミ

※1 久米島では、アリモドキゾウムシが平成25年4月に根絶されました（サツマイモなどは同島への持ち出しが規制されています）。

※2 アフリカマイマイは、植物以外にも付着する可能性があります。

※3 カンキツ類とは、タンカン、ポンカン、シークワサー（ヒラミレモン）、ミカン、レモン、キンカンなどをいいます。

※4 生植物とは、苗木、穂木、生茎葉をいい、種子、生果実、乾燥した植物は除きます。

※5 トカラ列島ではイモゾウムシ、アフリカマイマイが、小笠原諸島ではサツマイモノメイガが未発生です。

※6 ミカンキジラミ、アリモドキゾウムシの寄主植物に、イチジク、オオバハマアサガオが平成28年11月に追加されました。

持ち出しができる場合もあります

- カンキツ類の苗木、穂木、生茎葉…検査（1年以上必要）を受け、病害虫の付着が無いことが確認できれば持ち出せます。
- ゲッキツ、オオバゲッキツなどの苗木、穂木、生茎葉…検査を受け、ミカンキジラミの付着が無いことが確認できれば持ち出せます。
- サツマイモの生塊根…蒸熱処理（数日必要）を行えば持ち出せます。なお、サツマイモの加工品は、自由に持ち出すことができます。

まん延を警戒する病害虫



アリモドキゾウムシ

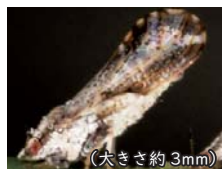

ミカンキジラミ

主な持ち出せない植物



サツマイモ（生塊根）



ゲッキツ

文章、写真は農林水産省植物防疫所リーフレット・HPから引用



令和2年度 国民健康保険特定健康診査の集落表彰

町民の健康増進、疾病予防、医療費抑制のため、喜界町では特定健康診査（以下「特定健診」という。）に力を入れています。

次のとおり、特定健診の受診率が一定の割合を超えた集落に対し、報奨金を授与しました。

行政区	長寿受診者を 含む対象者数	長寿受診者を 含む受診者数	長寿受診者を 含む受診率	報奨金 (円)	行政区	長寿受診者を 含む対象者数	長寿受診者を 含む受診者数	長寿受診者を 含む受診率	報奨金 (円)
湾	259	114	44%	20,000	坂嶺	42	24	57%	30,000
荒木	140	62	44%	8,000	伊砂	12	8	67%	30,000
上西	37	17	46%	12,000	神宮	100	47	47%	24,000
上東	26	17	65%	30,000	志東	84	38	45%	18,000
島中	22	16	73%	30,000	志南	78	39	50%	30,000
中間	14	9	64%	30,000	早町	32	19	59%	30,000
大朝戸	17	10	59%	20,000	阿伝	23	14	61%	30,000
西目	12	6	50%	15,000	蒲生	10	8	80%	30,000

令和3年度は厚生連健診(8/7～12日)、医師会健診(10/21～23日)を行う予定です。
厚生連健診、医師会健診を受診できなかった方は、喜界徳州会病院で予約をして特定健診を受診することもできます。

問い合わせ先 保健福祉課国民健康保険担当 ☎65-3685 (直通)

有料広告



郵便局からのお知らせ

2021年7月1日(木)から坂嶺郵便局、上嘉鉄郵便局、小野津郵便局の郵便窓口営業時間が変更となりますのでよろしくお願いいたします。

【窓口の営業時間(平日)】

	変更前 (6月30日(水)まで)			変更後 (7月1日(木)から)		
	郵便	9:00	-	17:00	9:00	-
貯金・保険	9:00	-	16:00	9:00	-	16:00

※土曜・日曜・休日は、営業していません。

役場総務課からのお知らせ

町では、公共事業などに利用予定のない土地を売却します。購入を希望される方は、広報きかい5月号をご覧ください。また、町ホームページ、または総務課で配布している売却要項を読んでお申し込みください。

問い合わせ：総務課 防災財産チーム
メール kanri@town.kikai.lg.jp

7月の各集落豊年祭等スケジュール(しまごよみから)

日にち	
14	千丁祝(湾)、水天宮祭(小野津)、馬頭神社祭(嘉鈍)、浜下り(伊砂)
17	六月灯(阿伝、花良治)
20	六月灯(滝川)
21	六月灯(川嶺、羽里、大朝戸)
22	住吉神社六月灯(滝川、島中、池治、中間、先内)

24	水神祭六月灯(島中)、ドンガンドー(先内)六月灯(手久津久、先山、浦原、羽里、山田、城久、滝川、池治、坂嶺、小野津、志戸桶、佐手久、塩道、白水、蒲生)
25	六月灯(伊実久)
26	六月灯(嘉鈍)
27	六月灯(上嘉鉄、川嶺、早町)
28	六月灯(中里、荒木、上嘉鉄、川嶺)

宝くじ公式サイトでも 宝くじを購入できます!!



宝くじ公式サイト会員登録になると、お得で便利に宝くじの購入ができます!

特典1 たまる!つかえる!宝くじポイント

宝くじを購入すると、
100円につき1ポイントの
宝くじポイントが獲得できます。



宝くじポイントは、**1ポイント1円**として、
宝くじ公式サイトや宝くじ売り場
つかえます!



特典2 購入～受取までネットで完結!

原則**1年中、24時間いつでも**宝くじの購入ができます。
ジャンボ宝くじ等の普通くじの購入もできます!

宝くじの購入にはクレジットカード決済またはキャリア決済がご利用いただけます。



抽せん結果も宝くじ公式サイトで簡単に確認できます。
当せん金は、登録した受取口座に**自動でお振り込み**するので、とっても便利!



特典3 宝くじ会員限定のキャンペーンに参加できる!

他にも!

お得な特典や便利な
サービスいろいろ!

まずは宝くじ会員に**今すぐ登録!!**



宝くじの収益金は、私たちの街の公共事業等に役立てられます。

本件に関する
お問い合わせ先

宝くじコールセンター

TEL 0570-01-1192 (ナビダイヤル 有料) TEL 011-330-0777 (有料)

受付時間 10:30~18:30 (土・日・祝日、年末年始を除く)

※電話番号を十分ご確認くださいの上、おかけ間違いのないようお願いいたします。

みなさまの善意に感謝です!! ふるさと納税

ふるさと納税を活用し、今年度から出産祝金、乳児紙おむつ等購入費助成を実施しております。

出産祝金

第1子	10万円
第2子	20万円
第3子	30万円
第4子	40万円
第5子～	50万円

乳児紙おむつ等購入費助成

乳児1人につき月額5,000円の助成券

購入できる対象品目

- ・紙おむつ
- ・おしり拭き



事業の詳細については、町ホームページをご覧ください。

本当にありがとうございます!!

ふるさと納税(寄付金)

氏名(敬称略)	住所
野坂 昌司	三重県名張市
三村 大悟	東京都武蔵野市
増岡 和則	東京都青梅市
天野 裕太	大阪府大阪市
光岡 信昭	始良市
前田 晃子	北海道根室市
しげの けいじ	京都府京都市
奥田 裕司	岐阜県岐阜市
向井 奉文	奄美市
菅原 清	埼玉県越谷市
花田 隆之	愛知県名古屋市中区
小中 秀己	大阪府豊中市
工藤 幸恵	岩手県一関市
畑中 亮太	東京都世田谷区
松澤 祥司	埼玉県朝霞市
平田 静也	鹿児島市
塚田 峯雄	長野県中野市
鈴木 淳	千葉県佐倉市
辰巳 優子	京都府京都市
田中 千里	東京都目黒区
佐藤 光一	埼玉県さいたま市
山脇 慶子	大阪府豊中市
宮崎 敬介	東京都練馬区
西山 春江	東京都新宿区
武田 幸治	兵庫県神戸市
種畑 昌明	北海道札幌市
伊津 尚弥	北海道札幌市
山中 雄太	千葉県船橋市
佐々木 翔	埼玉県上尾市

— 今月の題字 —

中山	風希 ^{ふうき} さん	『き』
三島	好誠 ^{こうせい} さん	『か』
新田	奏守 ^{そうま} さん	『い』

今月の広報『きかい』題字は早町小学校6年生の3人。将来の夢を聞いてみました。

風希さんは「動物が好きなので獣医になりたい」。

好誠さんは「漫画家になりたい(お気に入りは『進撃の巨人』)」。

奏守さんは「漁師とユーチューバーと、お笑い芸人」になりたい職業がたくさんあるようです。(^^)b

早町小の子はあいさつが良いですね♪

たくさん学び、たくさん遊んで毎日を頑張っていれば、いつかきっと夢は叶うと思います。

ぬんきん、ちばりよ～!!

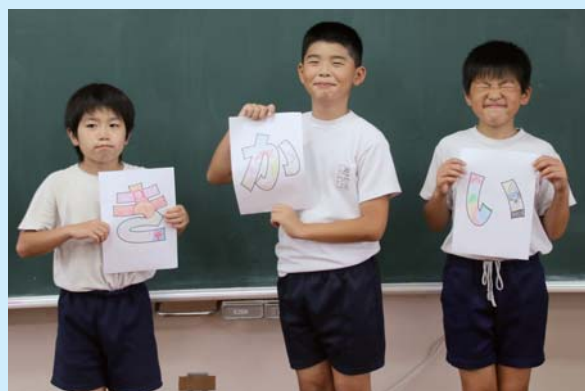

喜界歌壇

〈萌葉会〉

六月十日は時の記念日忘れまじ 天智天皇時代の初水時計 美代 イシ
 氣に入りのランドセル背中にお披露目し 孫娘の姿に顔ほころびぬ 前田 喜代美
 我が友は望みかなわすオアシスに 古稀を迎えて終の棲家へ 高田 エツミ
 賑やかに送ってくれと友は遠い とりどりの華と微笑む遠影 中村 ひろえ
 白色の大輪に咲きアマリリス 歳年すぎて子株寄り添ふ 島崎 久代
 道沿いの畑に咲きコスモスは 行き交う人等の心潤す 弘岡 稲子
 若緑の絨毯の如きアオサ生う かがみて摘めば磯の香りす 叶 啓子

- | | | | |
|--------|---------|-------|----------|
| 遠藤 善幸 | 福島県猪苗代町 | 堀内 啓介 | 富山県高岡市 |
| 高山 明美 | 奈良県奈良市 | 森 卓史 | 徳島県吉野川市 |
| 角谷 秀典 | 埼玉県熊谷市 | 鈴木 誠 | 神奈川県横浜市 |
| 山本 和良 | 神奈川県横浜市 | 市川 貴久 | 大阪府堺市 |
| 堀内 元城 | 東京都新宿区 | 真木 義一 | 東京都府中市 |
| 千葉 富美子 | 東京都品川区 | 小澤 英聡 | 東京都大田区 |
| 衛守 学 | 兵庫県伊丹市 | 山岸 学 | 神奈川県相模原市 |
| 伊藤 裕之 | 東京都練馬区 | | |
| 濱 茂則 | 大阪府豊中市 | | |
| 糸山 将史 | 福岡県福岡市 | | |
| 矢野 隆子 | 奄美市 | | |

ありがとうございます！
 ございます！

戸籍の窓 (敬称略)

ごんごんちは赤ちゃん

- 氏名 (保護者・住所)
- 野間 暖也 (弘也・中里)
 - 野間 想也 (弘也・中里)

ごんごんちはお母ちゃん

- 氏名 住所
- 平 聖也 (湾)
 - 福村 真理 (湾)

ごめい福をお祈りします

- 氏名 (年齢・住所)
- 吉川 久則 (67才・阿伝)
 - 叶 先子 (94才・湾)
 - 長岡 サチ (96才・湾)
 - 常田 秀仁 (71才・荒木)
 - 竹本 ウメ (95才・小野津)
 - 太田 清一 (94才・上嘉鉄)
 - 伊田 眞治 (94才・嘉鈍)
 - 大喜 奈代子 (72才・志戸桶)
 - 大山 成治 (54才・嘉鈍)
 - 新 タツエ (92才・上嘉鉄)
 - 久保 エツ子 (86才・荒木)
 - 玉岡 豊一 (86才・伊実久)

社協だより

■寄付金(香典返し)

- 氏名 住所
- 久保 勉 荒木
 - 吉川 幸治 湾
 - 長岡 洋子 湾
 - 常田 眞知子 荒木
 - 竹本 欣弥 小野津
 - 繁田 フミ子 湾

喜界町の住民基本台帳人口

(令和3年6月1日現在)

- 世帯数・・・3,776戸(▲2)
- 人口・・・6,792人(▲5)
- 男・・・3,367人(0)
- 女・・・3,425人(▲5)

()は前月比、▲はマイナス

納付をお忘れなく！(6月)

- 【税】町県民税・国民健康保険税・介護保険料 6/30(水)まで
- 【使用料】6月分上水道・下水道使用料・公営住宅使用料・保育料 6/30(水)まで

口座振替をされている方は残高の確認をお忘れなく！納入はお早めに！！

※喜界町に住所がある方も、**島外にて戸籍届出(婚姻届・出生届・死亡届)**をされた方は戸籍の窓へ掲載されません。掲載を希望される方は、町民税務課戸籍担当(☎6513687)へ直接ご連絡ください。

くらしのカレンダー

(令和3年7月1日～7月31日迄)

すこ・・・旧すこやかセンター
 子育・・・子育て支援センター
 コミ・・・役場コミュニティホール
 トレ・・・役場トレーニング室
 研修・・・役場研修室
 診療・・・診療所

日	月	火	水	木	金	土
				●資料休館日	●ブックスタート おはなし会 ●団体貸出 【幼・保等 14:30～】	●七夕おはなし会 【図書館 14:00～】
4	●休館日	●内科診療 (7日まで) 【診療 8:30～】	7	●奄美病院巡回 診療 【診療 8:30～】	9	●おはなし会 【図書館 14:00～】
11	●内科診療 (14日まで) 【診療 8:30～】	●休館日 ●母子相談 【子育 11:00～】	●2歳・2歳半 歯科健診 【すこ 13:00～】	14	●3カ月・7カ 月児健診・1歳 歯科相談 【すこ 13:00～】	●やる気塾 【9:30～】 ●おはなし会 【図書館 14:00～】
18	●休館日	20	21	●海の日	●スポーツの日	●おはなし会 【図書館 14:00～】
25	●内科診療 (28日まで) 【診療 8:30～】	●休館日	27	28	29	30
						31

毎週月曜日は図書館休館日です
 毎週土曜日14:00～はお話し会（図書館2階）です

※行事は変更になる場合があります。ご了承ください。

編集後記

こんにちは！先月号の編集後記について、気付いた方もいらっしやると思いますが、一行目の最初の文字から左斜め下に、11行目の最後の文字から左斜め上に読んだら、ちょっとした文章になるように作ってみました。

4月上旬、自宅でお酒を飲みながら、3日くらい書いては消しを繰り返して、作成しました。

取りかかるのが早すぎたのか、先月号のどの記事よりも、編集後記が最初に完成するっていう（今回のこれも比較的早い段階で完成してさすが）。

今思えば、文章中「ななめに読む」を強調するとかしておけば良かったと、反省するところもあるので、今月号にはしてませんが、たまにはこういう、言葉遊び？みたいなことをしようかと思っています。

表紙は蒲生く中西公園間の坂道です。広報係の歴代先輩のような草花の知識が全く無いので、通常のなんてことない風景を表紙にと考えながら、趣味のランニング中に、この坂道が島で一番キツいのではないかと感じたので、挿してみました。中西公園に着く頃には息ハアハア、心臓バクバクで、鍛えられてる感があるので、たまに走っているお気に入りの道です。

コロナが収束したらになるでしょうけど、いろんな地域で開かれているフルマラソン大会に参加しながらの旅行を試してみたいなと思ってるんです。

編集後記……になってないと思いますが、おわりに、企画観光課に異動してきて2カ月半。少し人見知り、喋るの苦手、さらに滑舌が悪い自分は、電話での

「きかちようやくば きかくかんこうかです」
 ……舌がまわりません。orz (生島)

小教でも
 キラリと輝く
 いかいしま
 広報
 きかち
 2021.6
 Vol. 648
 発行／喜界町役場
 編集／企画観光課
 〒891-6292
 ☎0997(65)1111 FAX 0997(65)4316
 http://www.town.kikai.jp/